EME

Cucalón

AÑO 3 Nº 32

PRECIO $ 300 - RECARGO FLETE $ 20

FINAL DE

OGU Y MAMPATO EN RAPA-NUI

¡LLEGA 1990!
¡VENGA UN ABRAZO!
¡Y VAYAN NUESTROS MEJORES DESEOS DE FELICIDAD PARA TÍ Y TU FAMILIA, EN ESTE NUEVO AÑO!

Cucalón

Director: Themístocles Lobos
Representante Legal: Carlos Eckholt N.
Impresor: Editores e Impresores E.M.E. S.A.
Condell 1097 Fono 2224208 - Santiago

SANTIAGO-CHILE AÑO 3 – Nº 32

EN ESTE NÚMERO:

FINAL DE "RAPA-NUI"

VILLANCICOS NAVIDEÑOS

ELECCIONES EN PIDUQUEN

risa joven

MARTIN CONEJIN

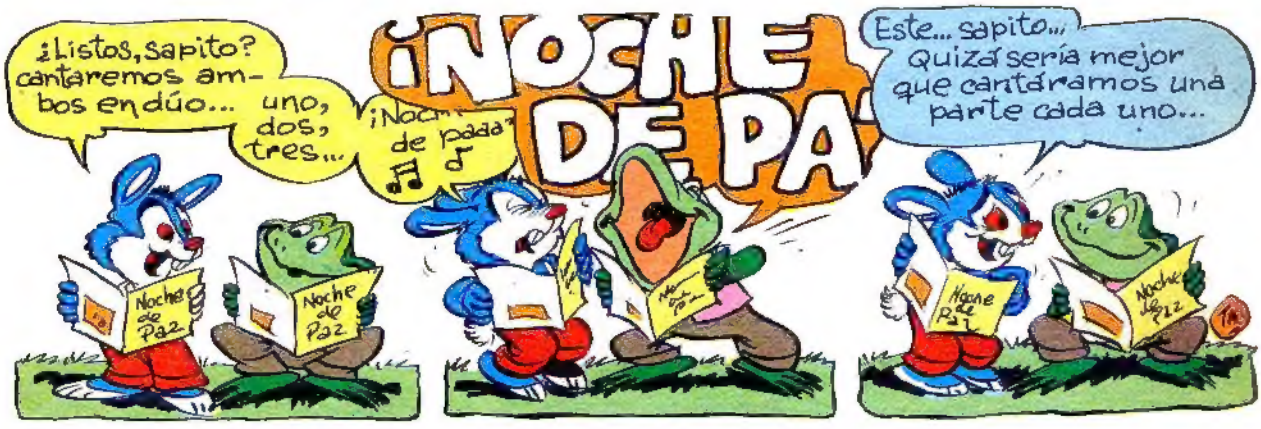

2ª PARTE Y FINAL

THEMO

OGÚ y MAMPATO en: RapaNui

ESTA ES MARAMA.

"TE-PITO-O-TE-HENÚA": (EL OMBLIGO DE LA TIERRA)

¡OGÚ!
¡MAMPATO! ¡TÍRAME ESOS FLOTADORES DE TOTORA!
¡MÍAOGA!
¡ÉSTOS DEBEN SER!
¡ALLÁ VAN!
¡MIAO..GLUP!
¡AY! ¡SE ME SOLTÓ Y SE HUNDE!
¡GLÚ!
PERO... ¡AHORA SALE!
¡BLG!
¡UNA TORTUGA!
¡LA TORTUGA SE LLEVA A OGÚ HACIA LOS ISLOTES!
¡MÍ AHOGAA!

¡IRÉ A AYUDARTE!
¡NO! ¡TE AHOGARÍAS! ¡ESPERA ALLÍ! ¡YO LO TRAERÉ!
LA TORTUGA DEJA A OGÚ EN UNO DE LOS ISLOTES.
Y EN ESE MOMENTO LLEGAN LOS MANUTARA, O GOLONDRINAS DE MAR.
¡ESTÁS A SALVO! ¡VEN! TE AYUDARÉ A REGRESAR.
¡NAKA! ¡MÍ NO KERE MÁ AGUA! ¡MÍ TIENE ÑIEDO! ¡MÍ AOGA KON LAGUA! ¡MÍ SE KEDA AKÍ!
¡PLOP!

¡ES EL PRIMER HUEVO DE LOS MANU-TARA!
¡YIKO GÜEVITO PA KOMER!
¡NO LO COMAS! ¡ES SAGRADO! ¡ESPERA!
¡DEBO AVISAR A LOS ARIKIS!
¡OGÚ TIENE EL PRIMER HUEVOO!
LOS OTROS POSTULANTES QUEDAN DEFRAUDADOS.
¿QUIÉNES SERÁN ESTOS TIPOS?
¡VAMOS, OGÚ! ¡DEBES LLEVAR EL HUEVO A RAPA-NUI! ¡PRONTO!
¡NAKA!
¡TE ATARÁS EL HUEVO SOBRE LA CABEZA! ¡TE PONDRÉ ESTOS FLOTADORES Y NO CORRERÁS PELIGRO!
¡MIAOGA!
¡VAMOS! ¡AL AGUA!
¡NOO!

¡ENTONCES TE LANZARÉ AL AGUA POR ESTE OTRO LADO!
¡NOOO!
¡YA ESTÁ...!
¡PLOCH!
¡MUEVE LOS PIES, OGÚ!
¡ESO ES!; ¡YA VAS AVANZANDO!
¡GLÓ!
¡DALE, OGÚ!
¡ÁNIMO!
¡FUERZA, HOMBRE!!
¡LLEGAMOS!
¡LO CONSEGUISTE, OGÚ!
¡Y MIRA!; ¡ALLÍ ESTÁ TU PALITO!
¡MÍ SOI KAPO PALAGÜITA!
¡ERES "HOMBRE-PÁJARO, OGÚ!
¡SÍ! EL RAPAHOA ES TANGATA-MANU.
SE LE RAPARÁ LA CABEZA Y HABRÁ FIESTA EN SU HONOR.
¡PERO PRIMERO ÉL DEBERÁ ELEGIR A TRES HOMBRES PARA QUE SEAN MUERTOS EN SACRIFICIO!

¿QUIÉNES SON ESOS QUE ORDENAN A OSÚ QUE DESIGNE TRES VÍCTIMAS?
¡SON LOS ARIKI! ¡TIENEN PODER DE VIDA Y MUERTE!
ELLOS MANDAN EN TODA LA ISLA, DECIDEN LAS GUERRAS Y SON NUESTROS AMOS.
¡PROCEDAN CON EL TANGATA-MANU!
¡EH!
¿QUÉ VAN A HACERLE A OSÚ?
¡PERO... VAYA QUÉ RITO MAS EXTRAÑO!
¡NAKA PELITO EN KABESA!
¡TE VES HORRIBLE!
¡TANGATA-MANU!
¡OBEDECE AL RITO!
¡NAKA!
¡OSÚ NO DESEA LA MUERTE A NADIE!
¡EL TANGATA-MANU DEBE CUMPLIR TODA LA CEREMONIA DEL "HOMBRE-PÁJARO"! ¡SI NO LO HACE, MORIRÁ!
¿HAY ALGUNA SOLUCIÓN, MARAMA?
OSÚ PUEDE CEDER EL HUEVO A OTRA PERSONA, Y ESTA PASARÁ A SER TANGATA-MANU.

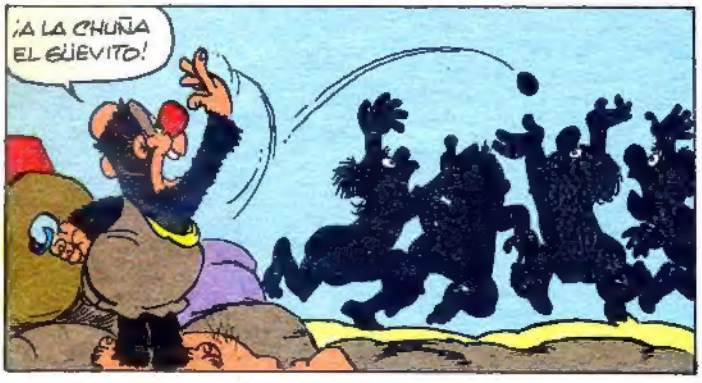

LA CEREMONIA DEL "TANGATA-MANU" (HOMBRE-PÁJARO) SE LLEVA A EFECTO. LUEGO DE RAPAR Y TATUAR AL ELEGIDO, SE LE COLOCA UN GORRO CON CABELLOS DE MUJER. AHORA ES TABÚ Y DEBE DESIGNAR A TRES VÍCTIMAS.

¡AKARRÚU!
¡PRONTO! VAMOS TRAS ESOS ROQUEROS!
JUNTÉMONOS MÁS A OGÚ, MARAMA.
"TAKATAKA KEHO", O PIEDRA ARROJADIZA DE BORDES CORTANTES
USARÉ MI CINTO ESPACIO-TEMPORAL
HARÉ FUNCIONAR SU FASE ESPACIAL PARA TRASLADARNOS A OTRO LUGAR DE LA ISLA
PERO, ¡ESTAMOS EN OTRA PARTE!
¡SÍ, MARAMA
¿USASTE MAGIA, MAMPATO?
BUENO, EN CIERTO MODO, ES DIFÍCIL EXPLICÁRTELO.
¿DÓNDE PODEMOS OCULTARNOS?
EN LAS CAVERNAS

¡MI TIENE HAMBRE!
¡NO!
¡ES TABÚ!
ESOS PLÁTANOS PERTENECEN A LOS ARIKIS, ¡NO DEBEMOS TOCARLOS!
¡ESOS ARIKIS YA ME ESTÁN PARECIENDO UNOS ABUSADORES!
ESTAS SON LAS CAVERNAS.
¡NOS SERVIRÁN! PASAREMOS AQUÍ LA NOCHE.
HABLAME MÁS DE ESOS ARIKIS.
SON TODOS DE LA RAZA DE OREJAS LARGAS. LLEGARON HACE TIEMPO A NUESTRA ISLA. NOS DEFENDIMOS, PERO SON MUY PODEROSOS ¡NOS DOMINARON!
EMPEZARON A AUMENTAR EN NÚMERO Y SE ADUEÑARON DE NUESTRA TIERRA. DEBEMOS OBEDECERLOS, AUNQUE LOS ODIAMOS.
TRABAJAMOS PARA ELLOS Y SUS PLANTACIONES SON TABÚ. ¡EL QUE LAS COMA SUFRE PENA DE MUERTE!
¿Y NO SE HAN REBELADO?
¡TEMEMOS AL "MANA" DEL REY HEREDITARIO! ¡EL "MANA" PUEDE MATAR! ¡BUENAS NOCHES, MAMPATO!
¡Z!
BUENAS NOCHES, MAMA.
AL OTRO DÍA...
¡MIRA, MAMA! ¿QUÉ PASA ALLÁ?
¡ES EL ARIKI HEREDITARIO ¡ESTÁ INSTALANDO OTRO MOAI!
¡USANDO SU "MANA", LO COLOCARÁ JUNTO AL OTRO EN EL AHU! ¡MIRA! ¡YA LO TRAE!
¡OH!
¡ESTO ES INCREÍBLE!

MAMPATO VE, ESTUPEFACTO, CÓMO UN GIGANTESCO MOAI SE DESLIZA POR EL AIRE HACIA EL AHU (O MORAI) MIENTRAS EL ARIKI, REY HEREDITARIO, LO MIRA FIJAMENTE.
¿QUÉ ES ESO?
¡ES EL MANA DEL GRAN ARIKI!
¡Y EL MANA PUEDE MATAR!
¿ESE ES EL "MANA"?
¡EL MANA ES UNA ESPECIE DE PODER MENTAL DE ESOS OREJAS LARGAS!

* TELEQUINESIS: MOVER OBJETOS A DISTANCIA MEDIANTE MODELO MENTAL

ESPEREN. IRÉ A LA ALDEA A BUSCAR COMIDA.
¡MISTA' DÉBIL KOMO UN PAKARITO!
¡MÍ NOGUANTAMÁ! ¡MÍ SE MUERE!
¡KOMIAAA!
¡NO SEAS ALARACO BASTA DE EXAGERAR. NO ES PARA TANTO!
MAS TARDE
ALLÁ / ENE MARAMA
¡KOMIAA!
¡KOMIAA!
LAS COSAS ESTÁN FEAS EN TODAS LAS ALDEAS. ¡HAY ORDEN DE LOS ARIKIS PARA BUSCARNOS Y DARNOS MUERTE!
LOS ARIKS DECLARARON TABÚ A TODOS LOS ALIMENTOS HASTA QUE MURAMOS. ¡SOLO PUDE TRAER ÉSTO.
¿TAN POKO?
NO IMPORTA, MARAMA. ¡HAS CORRIDO UN GRAN RIESGO POR NOSOTROS!
Y LUEGO DEL COMER LA MENGUADA COLACIÓN
NADIE PUEDE TOCAR LOS ALIMENTOS, BAJO PENA DE MUERTE. ¡TODOS PASAN HAMBRE
TODOS, MENOS LOS ARIKS Y LOS TANGATA-MANU. ¡HAY RUMORES DE REBELIÓN!
¿Y EL TIPO QUE TRATÓ DE MATARNOS?
¡AH NO HAY CUIDADO! ¡LUEGO DE SER NOMBRADO TANGATA-MANU, ES TABÚ Y DEBE VIVIR ENCERRADO DURANTE CINCO MESES!
SE HABLA DE REBELIÓN, PERO TEMEN AL MANA DEL ARIKI..
¿Y OGÚ?

¡SE HA IDO!
¡FUÉ A BUSCAR COMIDA!
¡OGÚ!
¡MÍ TIENE AMBRE!
¡MÍ BUSKA KOMÍA!
¡VAMOS!
¡SE METERÁ EN UN LÍO!
¡YIKA KOMÍA PA MÍ SOLITO!
¡HA TOMADO LA COMIDA DE UN TANGATAMANU! ¡ES TABÚ!
¡LOS HOMBRES-PÁJARO SON PROTEGIDOS DE LOS ARIKIS!
¡ALERTA!
¡SACRILEGIO! ¡UNO DE LOS FUGITIVOS HA ROBADO MI COMIDA TABÚ! ¡MÁTENLO!
¡LO HAN DESCUBIERTO!

¡MATEN A ESE FORAGIDO! ¡OBEDEZCAN A SU TANGATA-MANU!
¡NO!
¡ESTAMOS ABURRIDOS DE QUE USTEDES, LOS TANGATA-MANU SEAN LOS PREFERIDOS DE LOS ARIKIS, MIENTRAS NOSOTROS SOMOS ESCLAVOS!; ¡ADEMÁS ESE HOMBRE PEGA MUY FUERTE!
¡SI NO CUMPLEN MIS ÓRDENES, LOS DENUNCIARÉ A LOS ARIKIS PARA QUE LOS MATEN CON SU "MANA"!
¡OBEDEZCAN!
¡ESTÁ BIEN! ¡ESTÁ BIEN!; ¡AL ATAQUE!
¡EJEM..
¡AL ATAQUE!
¡CUIDADO, MORAMA!; ¡ALLÁ VIENEN!
¡CHAC!
¡NAYA!; SE RETIRAN!
¡LUCHAMOS HERDOSAMENTE, PERO FUIMOS VENCIDOS, TANGATA-MANU!
¡GRR!

¡YA VERÁN! LOS ARIKIS SABRÁN ESTO!, VENDRÉ CON ELLOS Y SUS FIELES SÚBDITOS QUE, COMO YO, OBEDECEN A SUS AMOS!
¡EL TANGATA-MANU VA A AVISAR A LOS ARIKIS!
¿! KÉ?
HABLARÉ CON TU PUEBLO.
VENIMOS EN SON DE PAZ, AMIGOS.
?
¿HASTA CUÁNDO PERMITEN QUE LOS ARIKIS Y SUS PROTEGIDOS LOS EXPLOTEN, LOS HAGAN MATARSE Y ABUSEN DE USTEDES?
¡TENEMOS MIEDO AL MANA!
¡NO PODRÁN HACERLES NADA SI ESTÁN UN DOS!
¡REBELIÓN!
VARIOS MENSAJEROS DAN LA VOZ DE REBELIÓN. PRONTO MAMPATO ESTÁ AL FRENTE DE UN EJÉRCITO.
¡VIENEN LOS ARIKIS!
LOS OREJAS LARGAS LLEGAN SEGUIDOS POR SUS INCONDICIONALES. MUCHOS DE ELLOS LUCHARÁN JUNTO A LOS ARIKIS DOMINADOS POR EL TEMOR A SU MISTERIOSO PODER.

¡ESCUCHEN, TRAIDORES! ¡LES HABLA SU ARIKI Y REY HEREDITARIO! ¡ENTRÉGUENSE JUNTO A LOS EXTRANJEROS, O USARÉ MI "MANA CONTRA USTEDES!
¡SON BRAVATAS! ¡NO TENGAN MIEDO!
¡SI SE RINDEN LES PERDONAREMOS LA VIDA Y SÓLO MATAREMOS A SUS MUJERES Y A SUS HIJOS!
¡GRRRR!
¡ESO ES! ¡VAMOS A LUCHAR!
BIEN...
¡AL ATA...!
¿EH? ¿DÓNDE ESTÁ OBÚ?
¡ÉL YA ESTÁ PELEANDO!
UNA NUEVA GUERRA SE DESATA EN LOS SUELOS DE RAPA NUI.
...
¡AKARRÚU!
LOS MALVADOS ARIKIS OBLIGAN A LOS SUYOS A ENTRAR EN LO MÁS PELIGROSO DE LA CRUENTA BATALLA.

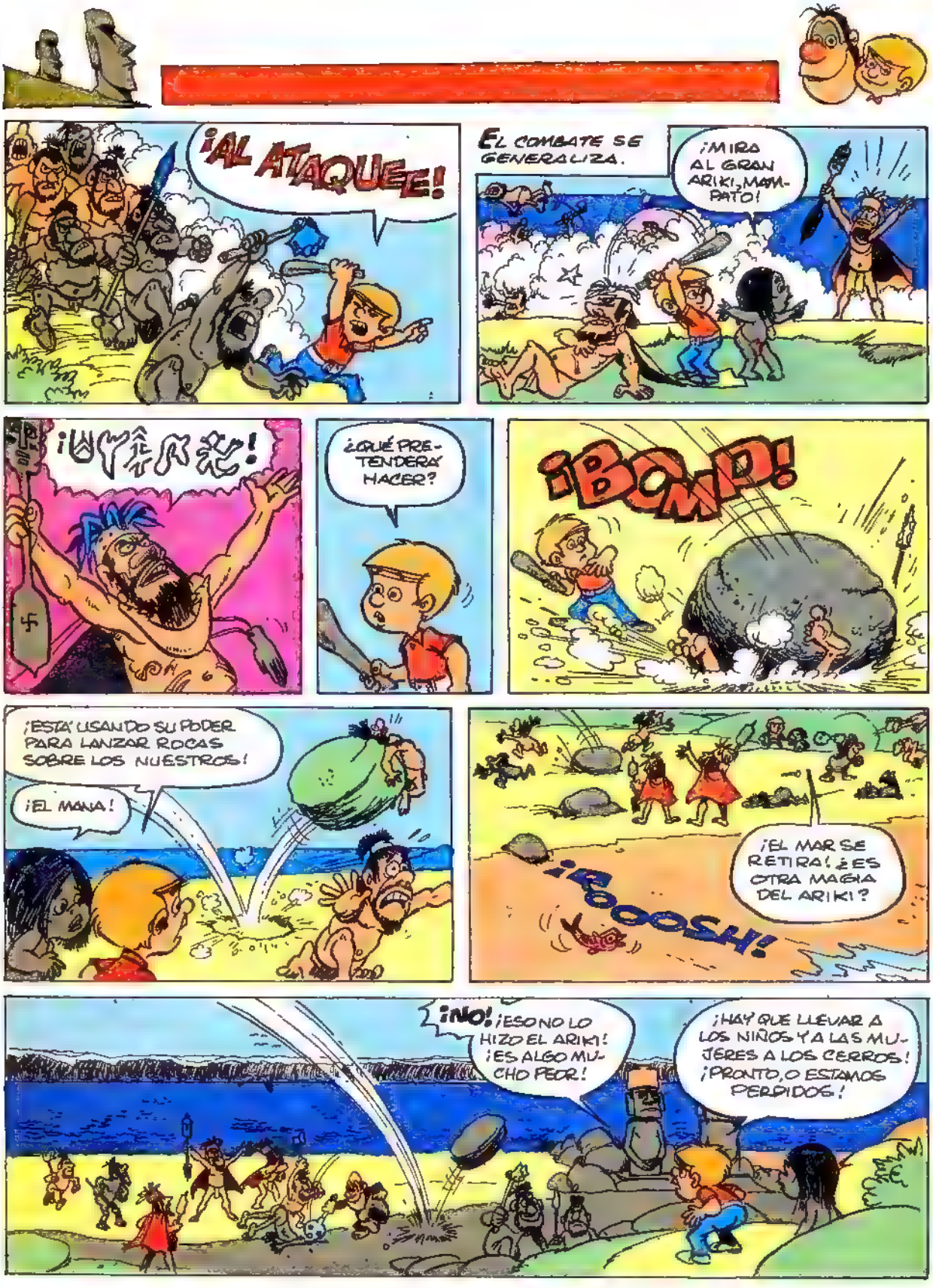
¡AL ATAQUEE!
EL COMBATE SE GENERALIZA.
¡MIRA AL GRAN ARIKI, MAMPATO!
¿QUÉ PRETENDERÁ HACER?
¡BOMP!
¡ESTÁ USANDO SU PODER PARA LANZAR ROCAS SOBRE LOS NUESTROS!
¡EL MANA!
¡EL MAR SE RETIRA! ¿ES OTRA MAGIA DEL ARIKI?
¡ROOOOSH!
¡NO! ¡ESO NO LO HIZO EL ARIKI! ¡ES ALGO MUCHO PEOR!
¡HAY QUE LLEVAR A LOS NIÑOS Y A LAS MUJERES A LOS CERROS! ¡PRONTO, O ESTAMOS PERDIDOS!

Caía la tarde
(campos de Belén)
sobre los boscajes
de olivo y laurel.

Mesón de "Las Hiedras":
llegan dos viajeros.
—"¿Puedes darnos pieza,
noble posadero?"

—"¡Salgan de mi patio,
que me ocupan hueco!"
—"Venimos cansados
y desde muy lejos..."

"¿No tendría albergue
para una señora
que a su Niño tiene
mañana a la aurora?"

—"¡Ni aunque fuese un rey
podría alojarlo!"
(Noche de Belén).
"¡Duerman en mi establo!"

—"Mil gracias, señor;
mi nombre es José.
Carpintero soy
allá, en Nazaret.

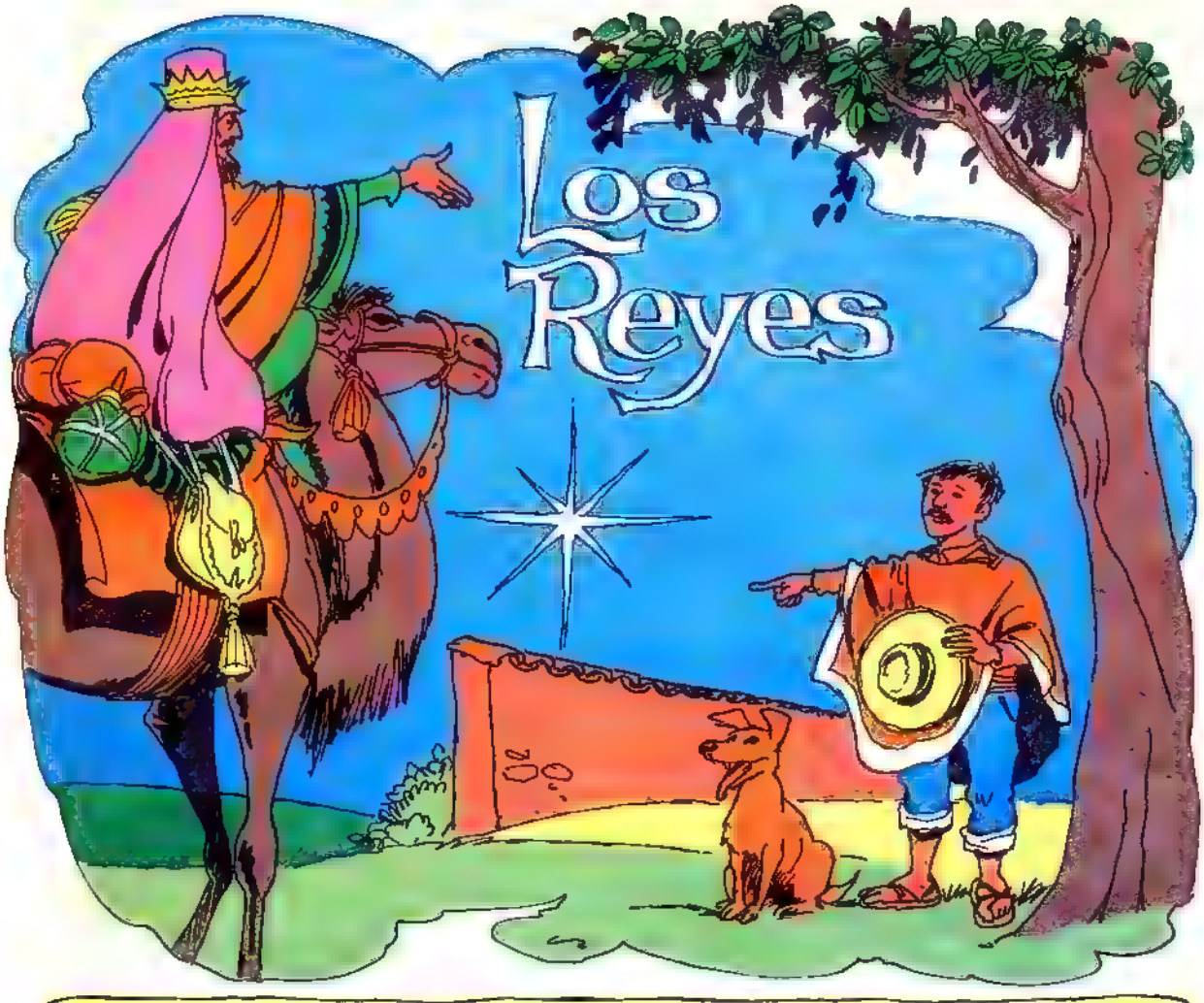

Detrás de una loma
venían los reyes:
hermosas coronas
y barbas solemnes.

"Díganos, buen hombre,
¿por aquí es Belén?"
"Por ey, por los cerros,
tendrán que torcer."

Ese es don Gaspar
con sus manos albas,
su anillo real
y su capa malva.

Baltasar, moreno
(pendientes de bronce,
hebillas de hierro),
sonríe a la noche.

Y ese otro, Melchor,
de ojos cristalinos,
tiene el corazón
y el alma de un niño.

Siguen caminando
con santa paciencia
al pasito lerdo
de sus nobles bestias.

Con la brisa suave,
desde la mañana
viene por el aire
olor a campanas.

"Dime tú, pastor,
¿Qué traes al Niño?"
—"Traigo la más linda
oveja 'e mi piño".

Una labradora
le trae al bahaca,
y dos tejedoras
ropita de lana.

Ahí, en el pesebre,
está el Niño-Dios.
La virgen lo mece,
le canta su amor:

"Duérmase, m'hijito;
se lo pido y ruego.
Vendrán a cuidarlo
ángeles del Cielo".

Y Jesús sonríe,
fingiendo que duerme,
"Son todos tan buenos
al venir a verme..."

Una doncella cantó

Una doncella cantó
al niño en un rabelito;
sabía tocar poquito
y la Virgen... dispensó.

Dijo: "No canto muy bien,
pero mi voz está buena;
no importa andar en la arena
pa conocer a Belén.

Después danzó honestamente
y todos la celebraron
y los astros alumbraron
y reía el Inocente.

Dijo: "Diseulpen, señores;
han de saber por mi voz
que desciendo de pastores
y canto para el Niño-Dios.

Señora doña María,
no soy mujer de fortuna;
si no tiene una niñera
meceré al Niño en su cuna.

¡PRONTO, MARAMA! ¡AVISA A TODOS PARA QUE SE PONGAN A SALVO! ¡YO TRAERÉ A OSÚ!
¡OSÚ!
¡VEN CONMIGO, OSÚ! ¡RÁPIDO!
¡DETENGAN LA LUCHA, ARIKIS, O MORIREMOS TODOS! ¡MIREN!
¡OH!
¡ES LA GRAN OLA!
¡HUYAMOS!
EL GRAN ARIKI DESCUBRE LA AMENAZA...
...Y TRATA DE HUIR, PERO ESTÁ AGOTADO.
EL MALVADO JEFE DE LOS OREJAS LARGAS CAE....

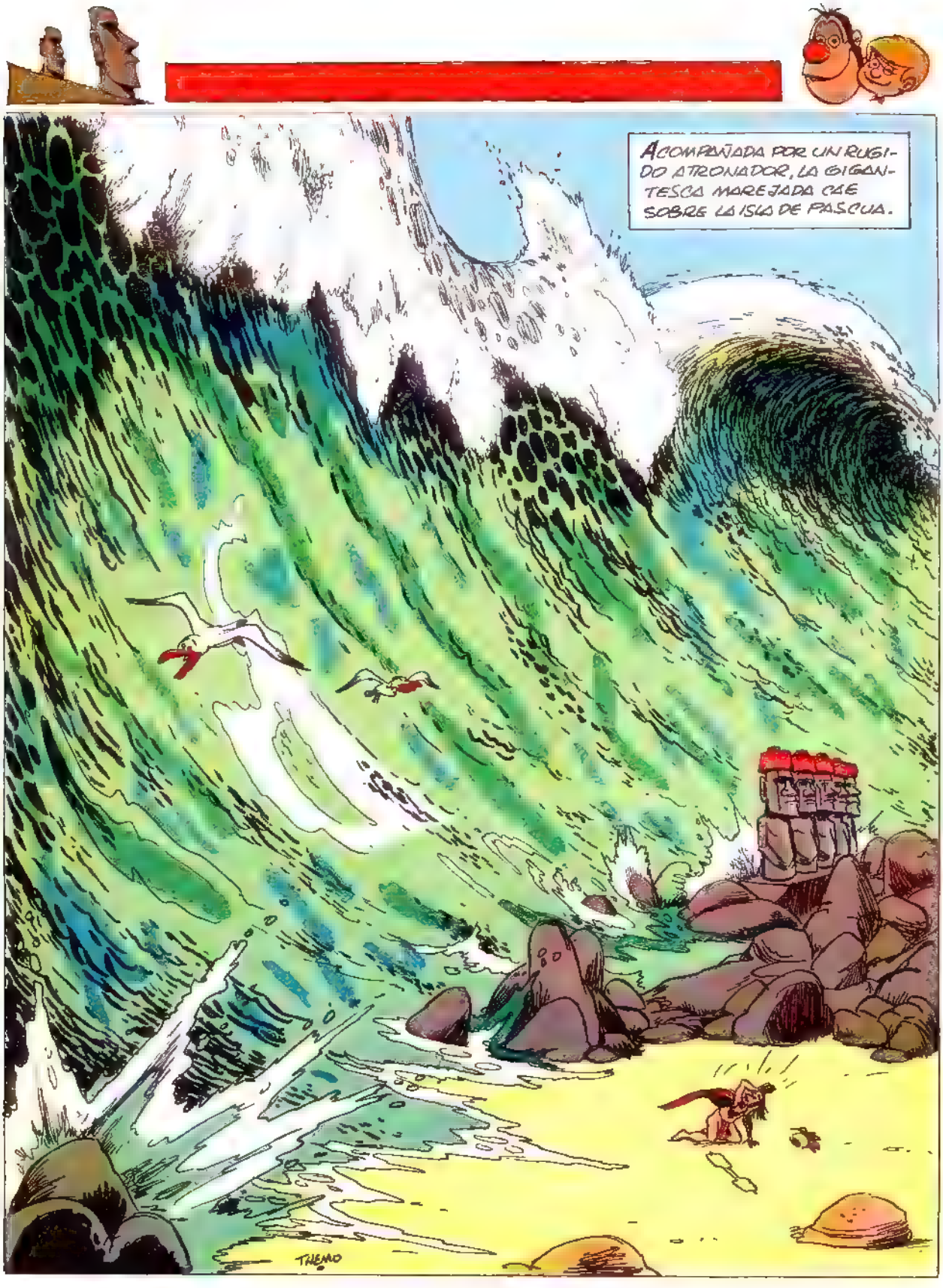
ACOMPAÑADA POR UN RUGIDO ATRONADOR, LA GIGANTESCA MAREJADA CAE SOBRE LA ISLA DE PASCUA.
THEMO

LA INMENSA OLA ATRAVIESA LA ISLA CON TREMENDA FUERZA.
¡YA PASÓ TODO, OGÚ! PODEMOS BAJAR.
¿Y MI PALITO?
¡MAMPATO! ¡OGÚ!
¡AHÍ VIENE MARAMA!
¿AI BISTO MI PALITO?
¿DÓNDE ESTÁN TODOS?
LOS SOBREVIVIENTES ESTÁN EN LA CASA DE LA "ROMPEDORA DE OLAS".
ALLÁ LOS ARIKIS ESTÁN DICIENDO A MI PUEBLO QUE LA GRAN OLA FUE UN CASTIGO POR ROMPER LOS TABÚES!
¡LA GRAN OLA ES EL EFECTO DE ALGÚN TERREMOTO QUE HA HABIDO EN EL CONTINENTE!
¡VAMOS, MARAMA! ¡ESOS ARIKIS SIGUEN ABUSANDO!
¡PERDÍ MI PALITO!
¡YA NO TIENE MA' MI PALITO!
AQUÍ ESTÁN TODOS, MAMPATO.
¡AÚN SOMOS SUS AMOS! ¡VAYAN A PESCAR PARA QUE NOS ALIMENTEN! ¡OBEDEZCAN!

¡LUEGO DEBERÁN TRABAJAR EN LAS CANTERAS PARA ESCULPIR NUEVAMENTE TODOS LOS MOAIS QUE SE DESTRUYERON!
¡TODOS LOS ALIMENTOS SERÁN PROPIEDAD NUESTRA Y DE LOS TANGATA-MANU! ¡USTEDES COMERÁN MENOS Y TRABAJARÁN MÁS! ¡SI DESOBEDECEN, EL MANA DEL ARIK LOS DESTRUIRÁ!
¡MENTIRA!
ESTATUA LLAMADA "ROMPEDORA DE OLAS" (HOA-HAKA-NANA-IA) HOY EN EL MUSEO BRITÁNICO.
¡LA GRAN OLA MATÓ AL ARIKI-REY HEREDITARIO! ¡YA NO HAY MANA! ¡SUS ABUSOS HAN TERMINADO, ARIKIS! ¡TRABAJEN COMO TODOS O ATÉNGANSE A LAS CONSECUENCIAS!
¡JAMÁS! ¡PRONTO OTRO DE NOSOTROS TENDRÁ EL MANA! ¡SEGUIREMOS SIENDO LOS AMOS!
¡VÁMONOS A ANAKENA! ¡SI DESEAN GUERRA, ALLÁ LOS ESPERAREMOS!
¡SE FORTIFICARÁN EN ANAKENA!
¡Y PRONTO OTRO DE ELLOS TENDRÁ EL MANA Y SEGUIRÁN DOMINÁNDONOS!
¿ES VERDAD ESO, MAMÁ?
SÍ.
¡GUERRA A LOS ARIKIS!
¡VAYA! ¡OTRA GUERRA!

EN ANAKENA LOS ARIKIS SE PARAPETAN EN LA LLANURA DE POIKE TRAS UNA ZANJA CON MADERAS
PASCUENSES
ZANJA CON LEÑOS
ANAKENA
ABASTECIDOS CON ARMAS Y COMIDA ESPERAN EL ASEDIO. SI HAY UN ATAQUE ENGSIDERÁN LOS LEÑOS.
OREJAS LARGOS
LLANURA DE POIKE
ROMPIENTES
VOLCÁN RANO RARAKU
OCÉANO PACÍFICO
LOS ARIKIS TENDRÁN QUE RENDIRSE.
¡MI KERE OTRO PALITO!
PODEMOS IR A COMER Y A DORMIR UN POCO.
ES VERDAD. EL SITIO DURARÁ UN LARGO TIEMPO TODAVÍA.
FALTANDO POCO PARA EL AMANECER..
Z
MAMPATO..
¿QUÉ PASA, MARAMA?
¡MIRA HACIA EL POIKE!
LOS ARIKIS INCENDIARON LA ZANJA! ¿HAY LUCHA?
¡SÍ!
EL SITIO HA TERMINADO. LA ESPOSA DE UNO DE LOS ARIKIS, QUE ES DE NUESTRA RAZA, INDICÓ A LOS DE MI PUEBLO UNA ENTRADA SECRETA PARA ATACAR AL ENEMIGO POR LA RETAGUARDIA.
¡DEBEMOS OBLIGAR A LOS ARIKIS A RENDIRSE! ¡ELLOS DEBERÁN CONVIVIR EN PAZ CON LOS DE TU RAZA!
¡LOS OREJAS LARGAS NO ACEPTARÁN! ¡NOS CONSIDERAN INFERIORES!

(*) SEGÚN LA LEYENDA SE SALVÓ UNO SOLO

Fin DEL EPISODIO.

NECLITO y su abuelito.

ASÍ NACEN LAS PALABRAS.

PESEBRE

PESEBRE VIENE DEL LATÍN "PRAESEPE", QUE SIGNIFICA "COMEDERO PARA ANIMALES. LA PALABRA "PRESEPIO" SIGNIFICA ESTO MISMO. PESEBRE ES ESA ESPECIE DE CAJÓN DE MADERA BURDA EN LA QUE SE COLOCA EL PIENSO O ALIMENTO PARA LAS BESTIAS. "PESEBRERA" ES EL GALPÓN TECHADO Y CERRADO EN EL CUAL SE ENCUENTRAN LOS PESEBRES.
POR EXTENSIÓN, Y POR EL USO CONTINUO DE ESTA PALABRA, SE DESIGNA TAMBIÉN ASÍ AL GRUPO QUE FORMA EL NACIMIENTO DE JESÚS.

HAY PERSONAS MAL INFORMADAS O DE POCAS LUCES, QUE SÓLO IMAGINAN UN PESEBRE COMO UN CONJUNTO DE FIGURITAS QUE SIRVEN DE ADORNO EN LA NAVIDAD, SIN PENSAR QUE ESTE PESEBRE MUESTRA LA POBREZA EN LA QUE NACIÓ UNO DE LOS MÁS GRANDES HOMBRES DEL MUNDO: JESÚS. "LOS NIÑOS QUE VIVEN EN LA MISERIA SON ESTE HIJO DE CARPINTERO; Y LOS POBRES SON CRISTO". ASÍ HABLÓ EL SACERDOTE JESUÍTA, EL PADRE ALBERTO HURTADO.

CUCUFATO

GOOL!
¡ANIMAL!
¿NO VISTE QUE LA PELOTA VENÍA HACIA ESTE LADO?
¡SÍ...!
¡PERO NO QUIERO SALIR DE ESPALDAS EN LAS FOTOS DE LOS DIARIOS!
THEMO

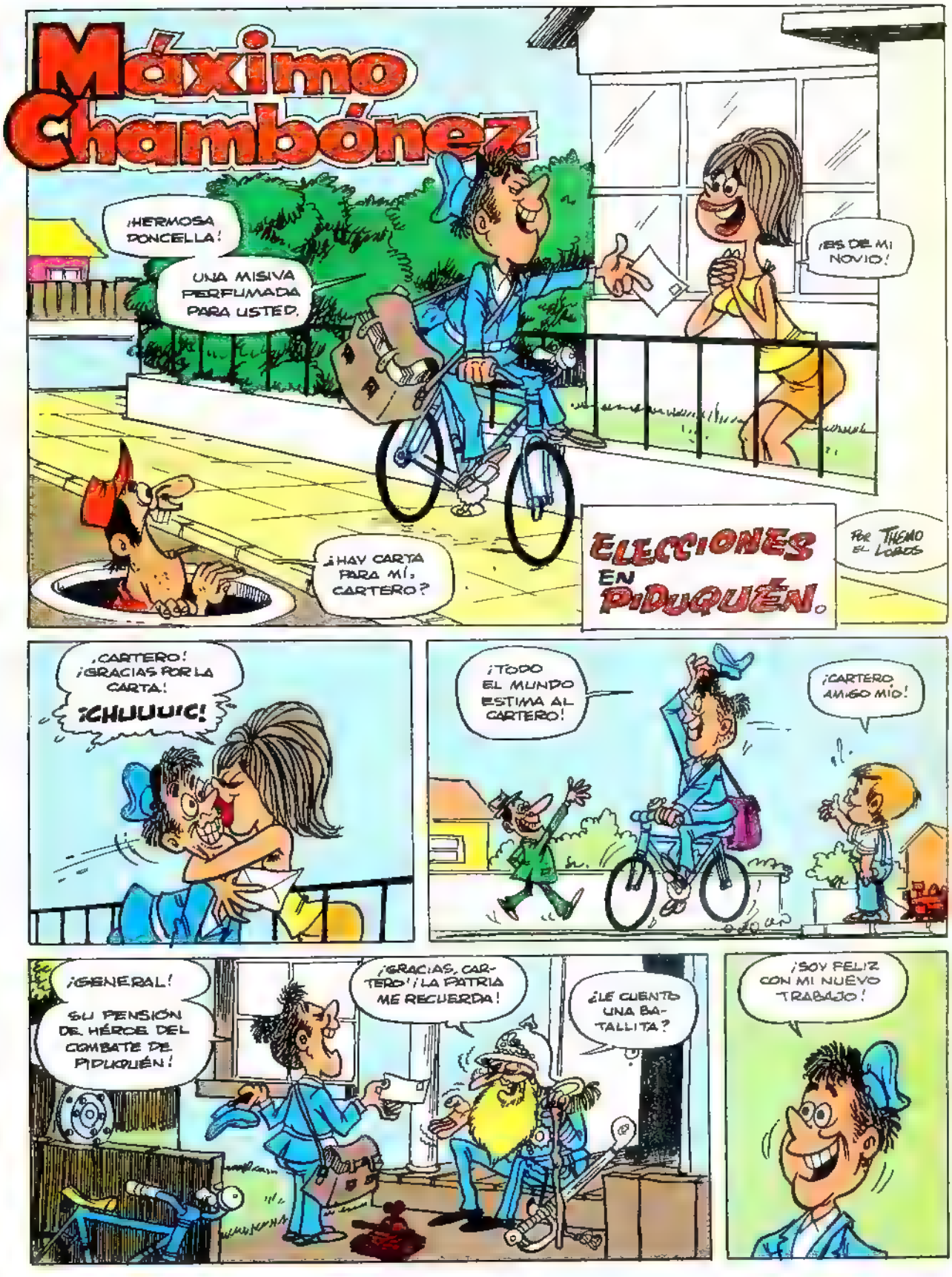
Máximo Chambónez
¡HERMOSA DONCELLA!
UNA MISIVA PERFUMADA PARA USTED.
¿HAY CARTA PARA MÍ, CARTERO?
¡ES DE MI NOVIO!
ELECCIONES EN PIDUQUÉN.
POR THEMO EL LOBOS
¡CARTERO! ¡GRACIAS POR LA CARTA!
¡CHUUUIC!
¡TODO EL MUNDO ESTIMA AL CARTERO!
¡CARTERO AMIGO MÍO!
¡GENERAL! SU PENSIÓN DE HÉROE DEL COMBATE DE PIDUQUÉN!
¡GRACIAS, CARTERO! ¡LA PATRIA ME RECUERDA!
¿LE CUENTO UNA BATALLITA?
¡SOY FELIZ CON MI NUEVO TRABAJO!

ESTE SEÑOR ODIA LAS CUENTAS. ¡Y SÓLO RECIBE CUENTAS!
¡SE LA ECHARÉ POR DEBAJO DE LA PUERTA!
¡NO ES COBRANZA! ¡ES CARTA DE MI AMADA ABUELITA!
¡VEN ACÁ, SANSÓN!
¡NO IMPORTA! ¡TAMBIÉN SÉ ESQUIVAR PERROS BRAVOS!
¡CUIDADO, PERRO FEROZ!
¡SOY EL CARTERO MÁS VELOZ DEL PAÍS!
¡TRA, LA, LAAA!
ZOOM
AHORA ME TOCA REPARTIR EN LA CALLE MÁS ARISTOCRÁTICA DEL PUEBLO.
MMM.. ¡UNA CARTA DE LA CAPITAL!
ES PARA EL SEÑOR..
¡BOMP!
¡SEÑOR ALCALDE! ¡JUSTAMENTE LE LLEVABA UNA CARTA!
AHORA SOY CARTERO.
¡ESTÚPIDO!
¡ESTÚPIDO!
¡ESTÚPIDO!
¡ESTÚPIDO!
¡BRUTO!
¡ESTÚPIDO!
¡MÁS RESPETO CON UN FUNCIONARIO DE GOBIERNO, SEÑOR ALCALDE! ¡AHORA SOY ESTIMADO POR TODA LA COMUNIDAD!
SÍ, ESTÚPIDO.
ADEMÁS LA MÍA ES UNA PROFESIÓN HONORABLE. ¡NO COMO LA DE CIERTOS POLÍTICOS...!
¿QUÉ PRETENDE INSINUAR?
NADA.
ME DEBE DIEZ PESOS, SEÑOR.
¡TOME, ESTÚPIDO!

¡ME LLEGÓ EL DINERO QUE RECAUDÓ MI PARTIDO EN LA COLECTA EN BENEFICIO DE LOS GATOS SIN TEJADO.
¡SON LOS QUINCE MILLONCEJOS! ¡YA TENGO LOS FONDOS PARA MI CAMPAÑA ELECTORAL A DIPUTADO!
SÍ, AMIGOS.
JUNTO CON UNA INVITACIÓN A NUESTROS PARTIDARIOS, LE ENVIAREMOS A CADA UNO CINCO MIL PESITOS.
¡ES UNA FORMA HÁBIL DE COHECHAR, ¿VERDAD?
¡OH, NO! "COHECHO" NO! ES UNA PALABRA MUY POCO ELEGANTE.
MÁS BIEN DIGAMOS...
DIPUTADO
"RETRIBUCIÓN POR EL APOYO PRESTADO AL CANDIDATO".
¡JA, JA!
¡ESO ESTÁ MEJOR!
¿Y QUIÉN SE ENCARGARÁ DE REPARTIR LA... ¡EJEM!... "RETRIBUCIÓN"? ES UN TRABAJO PELIGROSO. HABRÍA QUE BUSCAR A ALGUIEN LO SUFICIENTEMENTE ESTÚPIDO PARA QUE NO NOS VAYA A EXTORSIONAR Y NADIE SOSPECHE DE ÉL.
SÍ. NUESTROS CONTENDORES POLÍTICOS ESTÁN VIGILANTES.
¿ALGUIEN ESTÚPIDO?
¿ESTÚPIDO?
¡YA SÉ!
¡CONOZCO AL HOMBRE INDICADO!
ASÍ...
¿YO?
COMO AUTORIDAD MÁXIMA DE PIDUQUÉN HE PENSADO EN USTED, EJEMPLO DE FUNCIONARIO ÍNTEGRO, PROBO Y ORGULLOSO DE SUS DEBERES, SR. CHAMBÓNEZ.
¡SÍ!, USTED!, LE TENGO UNA DELICADA MISIÓN.
DEBE ENTREGAR MIL CARTAS A MIS SIMPATIZANTES, LE PAGARÉ CIEN PESOS POR LA ENTREGA DE CADA CARTA
¿ACEPTA?
AQUÍ ESTÁ EL CHEQUE

1.000 CARTAS A $100 CADA UNA
¡TOTAL $ 100.000!
¡ACEPTO!
¡ME HONRA, HIJO MÍO!
¡CAYÓ!
¡CLARO!
¡NINGUNO DE NUESTROS CONTRARIOS SOSPECHARÍA QUE LOS CONEJOS LOS LLEVA UN ESTÚPIDO CARTERO! ¡NI ÉL MISMO LO SABE!
¡CIEN LUCAS EN UN SOLO DÍA!
REPARTIRÉ LAS CARTAS DEL ALCALDE AL MISMO TIEMPO QUE LAS OTRAS
¡UNA FÁCIL TAREA
CORR
¿ESTÁ LISTA MI VALIJA, JEFE?
SÍ. AQUÍ ESTÁ.
UNA DE LAS CARTAS DEL ALCALDE ES PARA LA CALLE "ESTUCADOR MACHUCA" Nº 7033.
¡MI CASA! ¡ES PARA MI ABUELO!
¡ABUELO!, CARTA DEL ALCALDE PARA TÍ!
¿DEL ALCALDE
¡YO NO TENGO TRATOS CON ESE GORDO, FOFO Y LADRÓN POLITICASTRO! ¡JAMÁS VOTARÉ POR ÉL.
¡ES UN COMERO DESCARADO!
¡LÉELA! ¿QUÉ DICE?
"ESTIMADO SR. ELECTOR: INVITO A UD. A MI PROCLAMACIÓN COMO CANDIDATO A DIPUTADO POR PIDUQUÉN. ME HONRARÁ CON SU ASISTENCIA Y ETC, ETC.
BAH!
¡PROPAGANDA POLÍTICA!
"HABRÁ VINO Y EMPANADAS."
¡VAYA! ¡HAY OTROS PAPELES AQUÍ!
¡CARAMBOTA!
¡SON CINCO LUCAS!
¡AH! ¡QUÉ HOMBRE EJEMPLAR ES EL ALCALDE! ¡SIEMPRE LO HE ADMIRADO!
¡VOTARÉ POR ÉL!

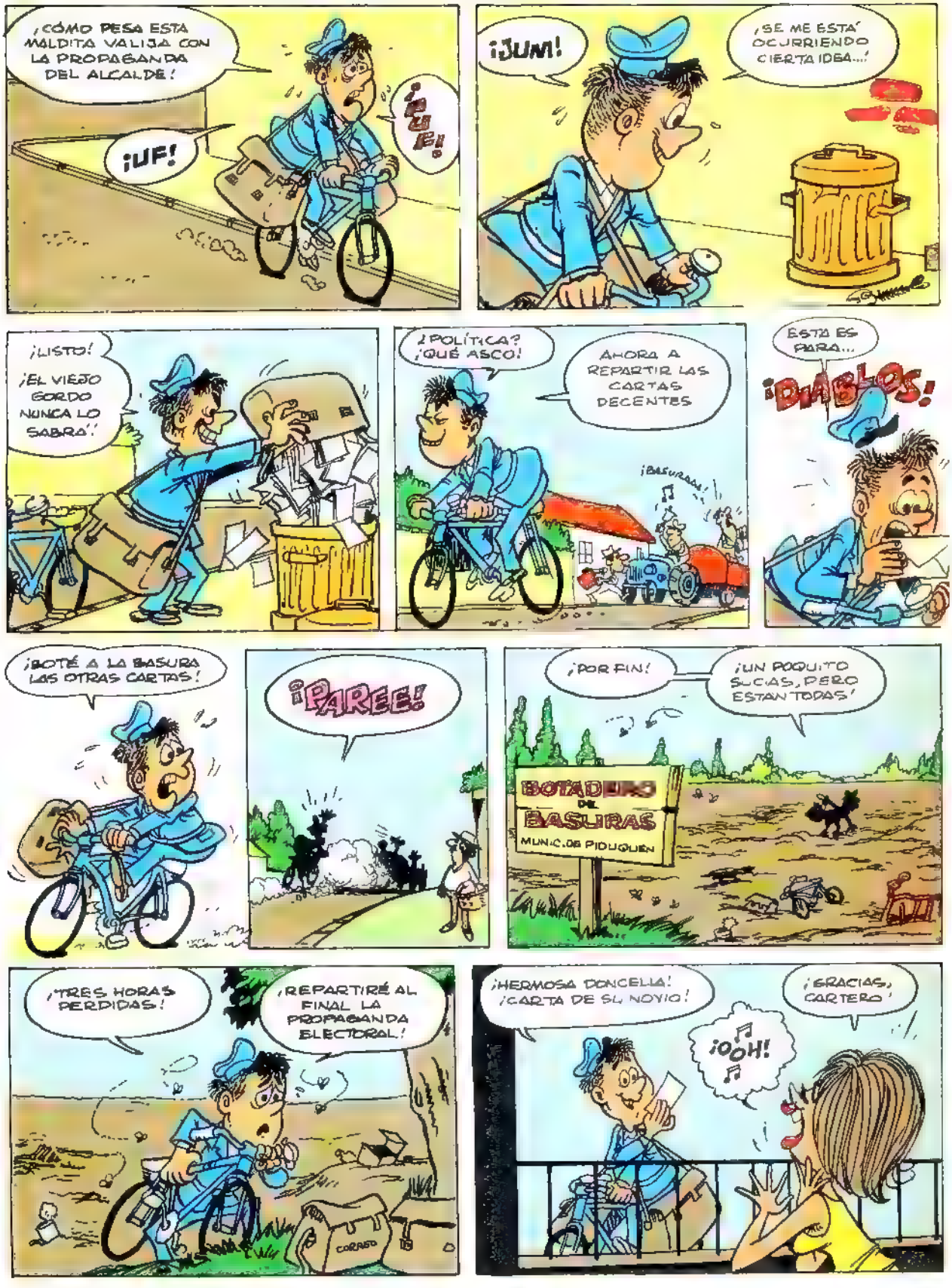
¡CÓMO PESA ESTA MALDITA VALIJA CON LA PROPAGANDA DEL ALCALDE!
¡UF!
¡UF!
¡JUM!
¡SE ME ESTÁ OCURRIENDO CIERTA IDEA...!
¡LISTO!
¡EL VIEJO GORDO NUNCA LO SABRÁ!
¿POLÍTICA? ¡QUÉ ASCO!
AHORA A REPARTIR LAS CARTAS DECENTES
¡BASURAS!
ESTA ES PARA...
¡DIABLOS!
¡BOTÉ A LA BASURA LAS OTRAS CARTAS!
¡PAREE!
¡POR FIN!
¡UN POQUITO SUCIAS, PERO ESTÁN TODAS!
BOTADERO DE BASURAS
MUNICIPIO PIDUQUÉN
¡TRES HORAS PERDIDAS!
¡REPARTIRÉ AL FINAL LA PROPAGANDA ELECTORAL!
CORREO
¡HERMOSA DONCELLA! ¡CARTA DE SU NOVIO!
¡OOH!
¡GRACIAS, CARTERO!

¿CON QUÉ PERFUME VENDRÁ AHORA?
¡PESCADO PODRIDO!
¡PUÁJ!
¡LÁRGUESE, GOCHINO!
¿UNA CARTA DE COBRANZA Y ADEMÁS MANCHADA CON GRASA? ¡ODIO LA GRASA Y LAS CUENTAS!
¡DALE, SANSÓN!
¿UN PAPEL HIGIÉNICO PEGADO AL COMUNICADO DEL MINISTERIO?
¡A LA CARGAA!
¡NADIE ME AMA!
¡OOOH!
¡HA SIDO UNA EXPERIENCIA HORRIBLE!
¡ESTOY PERDIENDO MI POPULARIDAD!
¡Y LA CULPA DE TODO LA TIENE ESTA PORQUERÍA DE PROPAGANDA POLÍTICA!
¡ABAJO EL ALCALDE!
CORREO
LAS CARTAS DEL ALCALDE VUELAN.

UNA RÁFAGA DE AIRE LAS ARREBATA...

Y LAS LLEVA HASTA LA SECRETARÍA DEL PARTIDO RIVAL, QUE TIENE COMO CANDIDATO AL ENEMIGO DEL SEÑOR ALCALDE.

¡RA-RA-RA!

¡SALUD!

¡VIVA GONZALEZ!

VOTE X GONZALEZ

SECRETARIA P.M.

¿QUÉ ES ESTO?

¡SON CARTAS!

¡BRUUF!

¡HORROR!

¡EL ALCALDE NOS INVITA A SU PROCLAMACIÓN!

VOTE X

¡ES UNA PROVOCACIÓN!

¡Y NOS OFRECE CINCO MIL... ¡OHH!.. PESOS SI VOTAMOS POR ÉL!

¡NOO! ¡ES UNA VERGÜENZA!

¡COHECHO FLAGRANTE!

¡MUERA!

¿QUIERE GUERRA? ¡LA TENDRÁ!

¡VAMOS A LINCHARLO!

MIENTRAS, EN LA SECRETARÍA DEL SEÑOR ALCALDE TODO ES ALEGRÍA, VINO, EMPANADAS Y PAZ.

¡MUY BUENA SU PROCLAMACIÓN, SR. ALCALDE! ¡VOTARÉ POR USTED!

¡CELEBRO SU PATRIOTISMO, CHAMBÓNEZ!

VIVA

¿RECIBIÓ MI... ESTE... REGALITO?

¿LAS CINCO LINDAS LUCAS?, ¡CLARO!

¡QUÉ RARO! ¡ÉL ES EL ÚNICO QUE RECIBIÓ LOS 5.000!
¡SEÑOR ALCALDE!
¡VIENEN LOS CONTRARIOS A ATACARNOS!
¡ESTO SE PONE FEO! ¡MEJOR ME ALEJO!
¡MUERAN LOS COMPRADORES DE CONCIENCIAS!
Y MÁXIMO...
¡HAY GENTE QUE VIVE EN LOS LUGARES MÁS EXTRAÑOS!
MENOS MAL QUE CON ESTA ENTREGA TERMINA MI TAREA.
¡HOLA, ABUELO! ¿QUÉ HACES POR AQUÍ?
¡HOLA, NIETECILLO!
¿QUÉ PASA EN EL PUEBLO? HAY UNA POLVAREDA Y SE OYEN BALAZOS.
¡ES UNA PELEA POLÍTICA!
¡MUERAA!
¡BANG!
¡AAY!
PUM!
¡VIVA!
PRUEBA LAS EMPANADAS, NIETO.
LOS PARTIDARIOS DEL CANDIDATO GONZÁLEZ ASALTARON LA SECRETARÍA DEL ALCALDE. ¡VENÍAN A LINCHARLO!
¿SÍ?
LO COLGARON DE UN ÁRBOL, PERO COMO ESTÁ TAN GORDO LA RAMA SE ROMPIÓ Y ÉL ESCAPÓ A DURAS PENAS.
AHORA LO PROTEGE LA POLICÍA. ¡JO, JOO!
¡JA, JA!
¡AH!
EL ALCALDE DECLARÓ QUE EL CULPABLE DE TODO ERES TÚ. ¡JURÓ QUE TE MATARÍA CON SUS PROPIAS MANOS!
¿A MÍ?
¿PERO QUÉ LE HE HECHO YO?
¡VIVA!
¡BANG!
¡PAM!
Fin

EN EL NÚMERO VERANIEGO DE:

Cacalón

OGÚ Y MAMPATO.

CON

LOS TRES MOSQUETEROS

DÍA DE INOCENTES.